

ISSN: 2477-829X

JURNAL PENDIDIKAN

Surya Edukasi

Volume 6 Nomor 1, Juli 2020



Education

Penerbit

*Lembaga Penelitian dan Pengabdian Kepada Masyarakat
Universitas Muhammadiyah Purworejo*

*Jln. KH. A. Dahlan No. 6 Purworejo 54111
Telepon/Fax. (0275) 321494
Website: lppm.umppwr.ac.id
Email: lppm@umppwr.ac.id*

Vol 6, No 1 (2020)

Jurnal Pendidikan Surya Edukasi (JPSE)

DOI: <https://doi.org/10.37722/jpse.v6i1>

Table of Contents

Artikel

Implementasi Model Pembelajaran Problem Based Learning untuk Meningkatkan Motivasi dan Prestasi Belajar Matematika Siswa SMK RR KP Rahayuningsih	PDF 1-15
Potensi Beresik Sumur Pitu Sebagai Pendekatan Kearifan Lokal dan Budaya pada Pembelajaran Biologi Fajar Admugraha	PDF 16-32
Pengaruh Media Cetak dan Audio Visual Terhadap Kemampuan Menulis Teks Berita pada Siswa MTs Berjaya Kognitif Field Dependensi dan Field Independent Khabib Sholeh, Edi Sunjayanto, Bagiya Bagiya, Frida Nur Aini, Main Sufanti	PDF 33-48
Karakteristik Pelaksanaan Pembelajaran Matematika Berbasis Etnomatematika Untuk Siswa Sekolah Menengah Pertama Emi Puji Astuti, Supriyono Supriyono	PDF 49-60
Penerapan Media Digital Mitigasi Bencana Alam (Magic) Dalam Model Pembelajaran Mind Mapping Lailatul Istikomah, Mei Fita Untari, Asep Ardiyanto	PDF 61-70
Cerita Panjang Memory of The World dan Pembelajaran Vocabulary di Perguruan Tinggi Junaedi Setiyono, Ismawati Ike Nugraheni	PDF 71-88
Pengaruh Model Diskursus Multy Representasy (DMR) Terhadap Kemampuan Pemecahan Masalah Matematika Siswa Dewi Azizah, Farida Eka Handayani	PDF 89-95
Struktur Berikir Kombinatorik Siswa dalam Menyelesaikan Masalah Matematika Dion Rapanca, Teguh Wibowo, Mujiyem Sapti	PDF 96-103
Persensi Mahasiswa Terhadap Pelayanan Pembelajaran Online di Masa Pandemi Covid-19 Dwi Jatmoko, Mahrudin Fauzan	PDF 104-113
Daya Tanding Siswa SD Terhadap Film Animasi Uolin dan Iain Season 6 Episode 12 "Taman Mesra" Terkait Dengan Nilai Karakter Handika Dewi Astuti, Singgih Adhi Prasetyo, Anggun Dwi Setyo Putri	PDF 114-119



KEYWORDS

Implementasi Model Pembelajaran problem based learning untuk meningkatkan motivasi dan prestasi belajar matematika siswa SMK
Potensi Beresik Sumur Pitu Sebagai Pendekatan Kearifan Lokal dan Budaya pada Pembelajaran Biologi
Pengaruh Media Cetak dan Audio Visual Terhadap Kemampuan Menulis Teks Berita pada Siswa MTs Berjaya Kognitif Field Dependensi dan Field Independent
Karakteristik Pelaksanaan Pembelajaran Matematika Berbasis Etnomatematika Untuk Siswa Sekolah Menengah Pertama
Penerapan Media Digital Mitigasi Bencana Alam (Magic) Dalam Model Pembelajaran Mind Mapping
Lailatul Istikomah, Mei Fita Untari, Asep Ardiyanto
Cerita Panjang Memory of The World dan Pembelajaran Vocabulary di Perguruan Tinggi
Junaedi Setiyono, Ismawati Ike Nugraheni
Pengaruh Model Diskursus Multy Representasy (DMR) Terhadap Kemampuan Pemecahan Masalah Matematika Siswa
Dewi Azizah, Farida Eka Handayani
Struktur Berikir Kombinatorik Siswa dalam Menyelesaikan Masalah Matematika
Dion Rapanca, Teguh Wibowo, Mujiyem Sapti
Persensi Mahasiswa Terhadap Pelayanan Pembelajaran Online di Masa Pandemi Covid-19
Dwi Jatmoko, Mahrudin Fauzan
Daya Tanding Siswa SD Terhadap Film Animasi Uolin dan Iain Season 6 Episode 12 "Taman Mesra" Terkait Dengan Nilai Karakter
Handika Dewi Astuti, Singgih Adhi Prasetyo, Anggun Dwi Setyo Putri

Indexed



Visitors



TOOL



Ditampilkan dibawah Lisensi Creative Commons Atribusi-BerbagiSerupa 4.0 Internasional.

Penerbit: Lembaga Penelitian dan Pengabdian Kepada Masyarakat (LPPM) Universitas Muhammadiyah Purwokerto, Jl. KH. Ahmad Dahlan 3 & 6 Purwokerto 54111, Jawa Tengah, Indonesia, E-mail: icomp@umpwr.ac.id, jpse.umpwr@gmail.com, Telepon: 0275-321494

Indeks Abstrak:



USER

Username
Password
 Remember me

Register

Editorial Board

Peer Reviewers

Peer Review Process

Publications Ethics

Focus & Scope

Author Guidelines

Author(s) Fee

Copyright and License

Contact

Journal Help

NOTIFICATIONS

- View
- Subscribe

JOURNAL CONTENT

Search

Search Scope
All

Browse

- By Issue
- By Author
- By Title
- Other Journals

FONT SIZE

INFORMATION

- For Authors
- For Librarians

OPEN JOURNAL SYSTEMS

CURRENT ISSUE

JPSE	1.0
JPSE	1.0
JPSE	1.0

Journal Template

KEYWORDS
Efektivitas Model Pembelajaran berbasis Google Meet
keberhasilan belajar daring berbasis kearifan lokal etnopedagogis
efektifitas pembelajaran berbasis kearifan lokal etnopedagogis
efektifitas pembelajaran berbasis kearifan lokal etnopedagogis
efektifitas pembelajaran berbasis kearifan lokal etnopedagogis
efektifitas pembelajaran berbasis kearifan lokal etnopedagogis
efektifitas pembelajaran berbasis kearifan lokal etnopedagogis
efektifitas pembelajaran berbasis kearifan lokal etnopedagogis
efektifitas pembelajaran berbasis kearifan lokal etnopedagogis
efektifitas pembelajaran berbasis kearifan lokal etnopedagogis

Indexed

GARUDA
 Google
 CiteFactor
 Crossref

Visitors

ID 11,716	CN 40
US 619	CA 31
MY 68	RU 22
SG 48	FR 13
IN 40	NL 11

Pageviews: 32,326

TOOL

Turnitin
 Mendeley

- HOME
 - ABOUT
 - LOGIN
 - REGISTER
 - SEARCH
 - CURRENT
 - ARCHIVES
 - ANNOUNCEMENTS
 - THESES ABSTRACTS
- INDEXING SITE TEMPLATE

Home > About the Journal > **Editorial Team**

Editorial Team

Editor in Chief

Dr. Sriyono Sriyono, Universitas Muhammadiyah Purworejo, Indonesia

Managing Editor

Dr. Blawan Yudi Purwoko, (Scopus ID: 57211274297) Universitas Muhammadiyah Purworejo, Indonesia

Editorial Board Members

Dr. Dafid Slamet Setiana, Universitas Sarjana Wiyata Taman Siswa, Indonesia

Dr. Rafiq Nurhadi, Universitas Muhammadiyah Purworejo, Indonesia

Dr. Bambang Bimo Darmanto, Universitas Muhammadiyah Purworejo, Indonesia

Nurvadi Nurvadi, universitas Mercu Buana Yogyakarta, Indonesia

Emi Puji Astuti, Universitas Muhammadiyah Purworejo, Indonesia

Copy Editor & Proofreader

Nurvadi Nurvadi, universitas Mercu Buana Yogyakarta, Indonesia

Emi Puji Astuti, Universitas Muhammadiyah Purworejo, Indonesia

Assistant Editors

Edi Supriyanto Masykuri, Universitas Muhammadiyah Purworejo, Indonesia

Ari Purwanto, Universitas Muhammadiyah Purworejo



Ciptaan disebarluaskan di bawah [Lisensi Creative Commons Atribusi-BerbagiSerupa 4.0 Internasional](#).

Penerbit: Lembaga Penelitian dan Pengabdian Kepada Masyarakat (LPPM) Universitas Muhammadiyah Purworejo, Jl. KH. Ahmad Dahlan 3 & 6 Purworejo 54111, Jawa Tengah, Indonesia, E-mail: icpm@umpwr.ac.id, jose.umpwr@gmail.com, Telepon: 0275-321494

Indeks Abstrak



USER

Username

Password

Remember me

Register

Editorial Board

Peer Reviewers

Peer Review Process

Publications Ethics

Focus & Scope

Author Guidelines

Author(s) Fee

Copyright and License

Contact

Journal Help

NOTIFICATIONS

- [View](#)
- [Subscribe](#)

JOURNAL CONTENT

Search

Search Scope

All

Browse

- [By Issue](#)
- [By Author](#)
- [By Title](#)
- [Other Journals](#)

FONT SIZE

INFORMATION

- [For Authors](#)
- [For Librarians](#)

[OPEN JOURNALS SYSTEMS](#)

POTENSI *RERESIK SUMUR PITU* SEBAGAI PENDEKATAN KEARIFAN LOKAL DAN BUDAYA PADA PEMBELAJARAN BIOLOGI

Fajar Adinugraha

Program Studi Pendidikan Biologi, Universitas Kristen Indonesia

e-mail: fadinugraha@yahoo.co.id, fajar.adinugraha@uki.ac.id

ABSTRAK

Artikel ini bertujuan untuk deskripsi *Reresik Sumur Pitu* Kajian Kearifan Lokal dan Budaya *Reresik Sumur Pitu* dan Potensi *Reresik Sumur Pitu* sebagai Pendekatan Kearifan Lokal dan Budaya pada Pelajaran Biologi. Metode penelitian menggunakan kajian literatur dan observasi lapangan di Kelurahan Cangkreng Kidul, Kecamatan Purworejo, Kabupaten Purworejo. *Reresik Sumur Pitu* merupakan acara untuk mengajak membersihkan sumur (sumber mata air) yang disebut juga Sumur Kemloko. Pembahasan yang dilakukan, meliputi deskripsi *Reresik Sumur Pitu*, Kajian etnobiologi, Kajian etnopedagogi, dan Implementasinya dalam Pembelajaran Biologi. Kajian secara etnobiologi dan etnopedagogi yang sudah dilakukan menyimpulkan bahwa *Reresik Sumur Pitu* berpotensi sebagai Pendekatan Kearifan Lokal dan Budaya pada pelajaran Biologi. Topik yang bisa diintegrasikan dengan *Reresik Sumur Pitu* antara lain Biologi sebagai Ilmu Pengetahuan, Keanekaragaman Hayati, *Kingdom Plantae*, *Kingdom Animalia*, Ekosistem dan Isu Lingkungan. *Reresik Sumur Pitu* berpotensi sebagai sumber belajar karena memuat kompetensi yang disarankan oleh Kurikulum 2013, yaitu kompetensi sikap spiritual, kompetensi sikap sosial, kompetensi pengetahuan, dan kompetensi keterampilan. Selain menambah pengetahuan, pendekatan kearifan lokal dan budaya berpotensi sebagai penumbuh rasa nasionalisme dan bangga akan potensi daerahnya.

Kata Kunci: etnobiologi, etnopedagogi, kearifan local, *Reresik Sumur Pitu*

PENDAHULUAN

Biologi merupakan salah satu mata pelajaran peminatan pada Kurikulum 2013. Biologi mulai diperkenalkan secara langsung pada jenjang SMA/MA atau bahkan SMK dengan keahlian khusus. Namun, pada dasarnya di jenjang SMP, siswa sudah mempelajarinya dalam IPA Terpadu, di mana IPA Terpadu memuat 3 (tiga) ilmu utama, yaitu Fisika, Biologi, dan Kimia. Lebih jauh lagi, sebenarnya ketika di jenjang SD Biologi juga sudah diperkenalkan tetapi dengan cara yang sederhana.

Biologi pada jenjang SMA/MA berkaitan dengan topik, yaitu keanekaragaman hayati, ekologi, isu lingkungan, biologi sel dan molekuler, anatomi fisiologi tumbuhan, anatomi fisiologi manusia, genetika, evolusi, dan bioteknologi. Namun, pada artikel ini

hanya dibatasi pada pembelajaran di Kelas X, yaitu secara khusus pada bahasan keanekaragaman hayati, ekologi, dan isu lingkungan.

Pada dasarnya, bahasan topik Biologi di Kelas X ini dapat dihubungkan dengan lingkungan di sekitar siswa bersekolah. Keadaan lingkungan sekitar dapat digunakan sebagai pendekatan dalam pembelajaran. Hal ini dapat dilakukan dengan mengamati, mengidentifikasi, dan menganalisis keanekaragaman hayati, ekologi, dan lingkungan sekitar. Salah satu pendekatan yang berkaitan dengan lingkungan sekitar adalah Pendekatan Kearifan Lokal dan Budaya.

Kearifan lokal atau *local wisdom* dapat diartikan sebagai kearifan setempat yang merupakan gagasan/pengetahuan masyarakat setempat di mana memiliki nilai/sifat bijaksana (arif) dan tertanam dalam diri masyarakat dan diikuti oleh masyarakat tersebut (Kristiyanto, 2017:163). Menurut Kartawinata dalam Nasruddin *et al*, (2011: ix), jika ditinjau dari konsep antropologi, kearifan lokal dikenal sebagai pengetahuan setempat (*indigenous or local knowledge*) atau dapat dikatakan sebagai kecerdasan setempat (*local genius*), yang menjadi dasar dari sebuah kebudayaan (*cultural identity*). Oleh karena itu, dalam tulisan ini kearifan lokal yang dimaksud adalah gagasan baik tertulis atau tidak tertulis yang dimiliki oleh masyarakat tertentu di mana gagasan tersebut memiliki nilai-nilai sebagai dasar munculnya kebudayaan di daerah tersebut.

Kearifan lokal tidak dapat dipisahkan dari kebudayaan. Kebudayaan memiliki kata dasar budaya yang dapat diartikan sebagai suatu proses dari krida, cipta, rasa, dan karsa yang lahir di masyarakat (Kurnianto, 2016:1). Budaya juga dapat dikatakan sebagai cara hidup masyarakat yang berupa warisan turun temurun dari generasi ke generasi berikutnya (Maridi, 2015:22). Budaya merupakan produk baik bersifat fisik maupun non fisik yang diwariskan secara turun temurun menggunakan tradisi lisan ataupun tulisan.

Pendekatan Kearifan Lokal dan Budaya ini menjadi penting karena batas-batas informasi sangat mudah diakses oleh masyarakat terutama siswa yang merupakan generasi Z (lahir pada tahun 1995 sampai 2010) dan generasi alfa (lahir setelah tahun 2010). Informasi yang bisa diakses secara cepat memberikan dampak positif sekaligus

negatif. Selanjutnya, informasi negatif yang tidak sesuai dengan karakter bangsa akan mempengaruhi karakter siswa menjadi buruk. Karakter buruk di mana beberapa siswa menganggap kearifan lokal dan budaya merupakan hal kuno, lambat laun akan mengikis rasa memiliki bangsa sendiri. Apabila ini dibiarkan, maka kemungkinan bangsa Indonesia akan kehilangan jati dirinya.

Pengaruh dari luar negeri baik budaya dan informasi bukanlah sesuatu yang perlu ditakuti. Pembatasan informasi justru akan membuat siswa tidak berpikir kritis. Salah satu cara untuk mengatasi hal ini adalah dengan gerakan literasi. Pendekatan pembelajaran yang bisa digunakan untuk mendukung literasi dengan tetap berpegang pada jati diri bangsa adalah Pendekatan Kearifan Lokal dan Budaya.

Pendekatan Kearifan Lokal dan Budaya merupakan pendekatan pembelajaran yang mengintegrasikan nilai kearifan lokal dan budaya di lingkungan tempat tinggal siswa. Kearifan lokal dan budaya yang dimaksud adalah yang berkaitan dengan mata pelajaran Biologi. Kajian-kajian yang dilakukan dapat menggunakan kajian yaitu etnobiologi. Menurut Iskandar (2016: 27), etnobiologi merupakan bentuk kajian ilmiah mengenai pengetahuan penduduk yang berhubungan dengan biologi, antara lain tumbuhan (botani), hewan (zoologi), dan lingkungan alam (ekologi).

Selanjutnya, kajian etnopedagogi juga dapat dilakukan dalam pendekatan kearifan lokal dan budaya. Menurut Kurniawan & Survani (2017:16), etnopedagogi merupakan sebuah praktik pendidikan berbasis kearifan lokal yang mencakup aspek pengobatan, seni bela diri, lingkungan hidup, pertanian, ekonomi, pemerintahan, sistem penanggalan, dan lain-lain. Selanjutnya, menurut Oktavianti & Ratnasari (2018:149-153), etnopedagogi merupakan bentuk aktualisasi pembelajaran di mana menekankan nilai-nilai kearifan lokal. Oleh karena itu, dapat disintesisasikan bawah Pendekatan Kearifan Lokal dan Budaya pada pelajaran Biologi adalah sebuah bentuk pendekatan pembelajaran yang mengintegrasikan kearifan lokal budaya dan setempat dengan menggunakan kajian etnobiologi dan etnopedagogi.

Kearifan lokal dan budaya setempat banyak ditemukan nilai-nilai karakter yang bisa menjadi senjata ampuh melawan pengaruh karakter negatif (ranah sikap dan spiritual). Kajian etnobiologi dapat memberikan pengetahuan mengenai

keanekaragaman hayati (ranah pengetahuan) dan aspek kegunaan termasuk proses pembuatan dan cara penggunaan (ranah keterampilan). Oleh karena itu, pendekatan ini selaras dengan Kurikulum 2013, di mana kemampuan hasil belajar siswa bukan hanya dari dilihat dari kompetensi pengetahuan saja tetapi dari kompetensi sikap spiritual, sikap sosial, dan kompetensi keterampilan.

Kearifan lokal dan budaya yang ditulis dalam artikel ini adalah *Reresik Sumur Pitu*. *Reresik Sumur Pitu* dalam Bahasa Indonesia, artinya pembersihan (*reresik*), sumur (*sumur*), tujuh (*pitu*). Jadi, ada sebuah kebiasaan masyarakat sekitar untuk menjaga dan melestatikan sumber mata air yang berjumlah tujuh di Kelurahan Cangkreng Kidul, Purworejo. Beberapa daerah juga memiliki prosesi adat yang hampir sama seperti reresik sumur. Namun, setiap daerah pasti punya latar belakang cerita yang berbeda. Oleh karena itu, artikel ini akan membahas, yaitudeskripsi *Reresik Sumur Pitu*, Kajian Kearifan Lokal dan Budaya *Reresik Sumur Pitu* dan Potensi *Reresik Sumur Pitu* sebagai Pendekatan Kearifan Lokal dan Budaya pada Pelajaran Biologi.

METODE PENELITIAN

Metode penelitian yang digunakan dalam penelitian ini adalah kajian pustaka dan observasi lapangan. Kajian pustaka yang digunakan adalah dengan sumber utama, yaitu Buku yang berjudul Kitab *Reresik Sumur Pitu* karangan Makhasin. Selain itu, digunakan sumber lain yang relevan. Observasi lapangan dilakukan dengan melalui pengamatan langsung di acara Reresik *Reresik Sumur Pitu*.

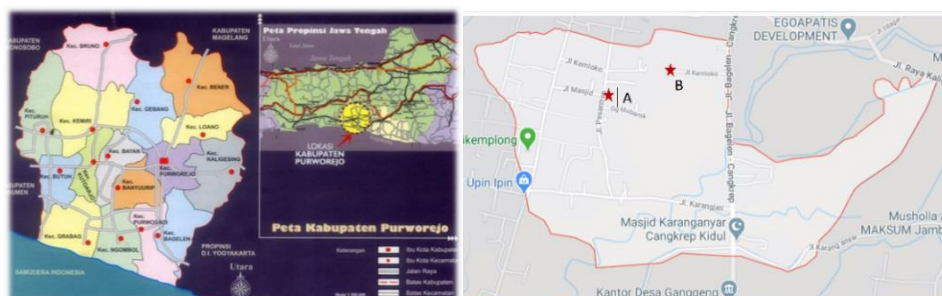

Gambar 1. Peta Kabupaten Purworejo (atas) dan Peta Kelurahan Cangkreng Kidul (bawah); dimana (A) adalah Kantor Kelurahan Cangkreng Kidul dan (B) adalah *Sumur PituKemloko*.

Sumber: Andriyatmoko (2017), <https://pa-purworejo.go.id> dan googlemap

Lokasi observasi *Reresik Sumur Pitu* adalah Kelurahan Cangkrep Kidul, Kecamatan Purworejo, Kabupaten Purworejo. Peta disajikan pada **Gambar 1**. Waktu pelaksanaan observasi, yaitu Sabtu, 4 Agustus 2018 dari pukul 13.00-16.00.

Data dalam artikel ini berupa deskripsi kegiatan dan didukung oleh dokumentasi baik berupa foto dan video. Selanjutnya, data dianalisis dengan deskripsi kualitatif.

HASIL PENELITIAN DAN PEMBAHASAN

Artikel ini memuat 3 (tiga) topik, yaitu deskripsi *Reresik Sumur Pitu* Kajian Kearifan Lokal dan Budaya *Reresik Sumur Pitu* dan Potensi *Reresik Sumur Pitu* sebagai Pendekatan Kearifan Lokal dan Budaya pada Pelajaran Biologi. Ketiga topik tersebut dijelaskan sebagai berikut.

A. Deskripsi *Reresik Reresik Sumur Pitu*

Kabupaten Purworejo merupakan kabupaten di Jawa Tengah dengan letak 109047'28" sampai 11008'20" BT serta 7032" dan 7054" LS. Kabupaten Purworejo berbatasan dengan Kabupaten Wonosobo dan Magelang (utara), Daerah Istimewa Yogyakarta (Timur), Samudra Hindia (Selatan), dan Kabupaten Kebumen (Timur). Kabupaten ini memiliki 16 kecamatan dan 494 desa/kelurahan. Luas wilayah Kabupaten Purworejo 103.481 ha, yang terdiri atas lahan pertanian (sawah dan bukan sawah), yaitu 84,18% dan lahan bukan pertanian 15,82% (<http://si.disperakim.jatengprov.go.id/>).

Kelurahan Cangkrep Kidul yang menjadi tempat penelitian merupakan kelurahan di Kecamatan Purworejo. Kelurahan ini dilalui jalan raya Cangkrep ke arah Bagelen dan Jogja. Jalan ini dilewati sungai bernama Sungai Mongo. Selain itu, ada akses jalan menuju ke arah Rumah Memorial WR Supratman di Somongari, Kaligesing. Kelurahan Cangkrep Kidul berbatasan dengan Desa Ganggeng (selatan), Kelurahan Cangkrep Lor (utara), dan Kelurahan Kedungsari (Barat) (Wikipedia, 2020).

Apabila dilihat dari peta satelit *google maps* (**Gambar 2**) maka dapat dilihat bahwa wilayahnya berupa lahan pertanian (hampir setengah lebih) dan lahan non

pertanian. Mata pencaharian warga Cangkreng Kidul adalah petani (pemilik maupun buruh tani), pegawai negeri, wirausaha, dan sisanya jenis pekerjaan lainnya.

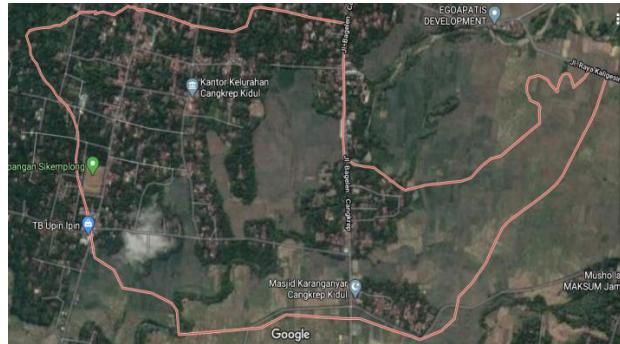

Gambar 2. Citra Satelit Kelurahan Cangkreng Kidul.
Sumber: <https://www.google.com/maps/place/Cangkrengkidul>

Nama Cangkreng diduga dari kata “*Pucang kerep*”, yang artinya banyaknya pohon pinang. Disebutkan pula bahwa pada masa Mataram, Kelurahan Cangkreng Kidul konon disebut Seket Kidul dengan penguasa pertama, yaitu Ki Pronogati yang memerintah sejak zaman Mataram hingga tahun 1890. Selanjutnya, terbentuk padukuhan pada masa Ahmad Syahid (1959-1986) yaitu sebanyak 7 (tujuh) padukuhan sekaligus sebagai simbol mata air Sumur Kemloko yang berjumlah 7 (tujuh) atau dikenal sebagai *Reresik Sumur Pitu* (Makhasin, 2018:2).

Reresik Sumur Pitu atau dikenal sebagai Sumur Kemloko ini menempati area ± 1000 m². Sumur ini berupa sendang atau mata air. Ketujuh sumur tersebut diberi nama, antara lain sumur pancur, sumur buthek, sumur lanang, sumur wedok, sumur planangan, sumur pandansari 1, dan sumur pandansari 2. Ketujuh sumur ini dianggap keramat oleh warga sekitar dengan beberapa kekhasan cerita mistis atau perisitwa yang melatarbelakangi penamaan sumur tersebut (Makhasin, 2018:6-7).

Reresik Sumur Pitu merupakan sebuah upacara yang diprakarsai oleh karang taruna setempat untuk mengangkat potensi alam dan budaya. Selain itu, *Reresik Sumur Pitu* sebagai ajakan untuk menyadarkan masyarakat dalam memelihara sumber mata air dengan memperhatikan pembangunan sekitarnya. *Reresik Sumur Pitu* (Kemloko) terdiri atas beberapa prosesi atau acara. Prosesi tersebut, antara lain 1) upacara pemberangkatan kirab; 2) upacara pengambilan air suci, penjamasan barang,

dan perebutan tumpeng buah di *Reresik Sumur Pitu*; 3) upacara jamasan; 4) makan tumpeng; dan 5) pertunjukan jarang kepeng. Penjelasan acara dijelaskan sebagai berikut dengan bantuan buku Kitab *Reresik Sumur Pitu* karangan Makhasin (2018) dan pengamatan langsung di lokasi (**Gambar 3**).

1. Upacara pemberangkatan kirab

Acara dimulai pukul 14.00 WIB. Pemberangkatan kirab di mulai dari halaman Kantor Kelurahan Cangkreng Kidul (**Gambar 1.A**). Kirab diawali dengan pertunjukan teatrical anak-anak. Selanjutnya, dilakukan arak-arakan kirab dengan peserta kirab, antara lain (a) Empat prajurit putra; (b) Dalang, Harjito, Hadi Suprodjo, dan Joko Banendro; (c) Pembawa dupa; (d) Kidung Rinonce (para spiritualis yang berasal dari berbagai daerah); (e) Empat prajurit putri (Perguruan Trisula); (f) Lurah Cangkreng Kidul; (g) Duta pemuda pemudi (Bagus Roro Kabupaten Purworejo); (h) Hapsara Hapsari dan Tujuh Anak yang belum baligh; (i) Gunungan buah; (j) Drumband (MTs Maarif NU); (k) Perangkat Kelurahan; dan (l) Perwakilan warga dari 7 (tujuh) lingkungan di Cangkreng Kidul.

2. Upacara pengambilan air suci, penjamasan barong, dan perebutan gunungan buah

Arak-arakan kirab tiba di *Reresik Sumur Pitu* yang kemudian disambut dengan kelompok musik sholawatan. Hal ini menandakan bahwa lingkungan ini merupakan lingkungan dengan warga yang taat beragama dan sebagai ucapan syukur serta pujian kepada Tuhan. Selanjutnya, dilakukan pengambilan air suci di 7 (tujuh) sumur dengan diiringi oleh dalang. Setelah itu, dilakukan penjamasan barong dan perlengkapan jarang kepeng. Acara selanjutnya adalah memecah kendi, perebutan tumpeng gunungan, dan dilanjutkan arak-arakan ke lokasi penjamasan.

3. Upacara jamasan

Penjamasan dilakukan di Laboratorium Alam Komunitas Teater Purworejo (LA KTP). Peserta kirab yang dijamas adalah Lurah Cangkreng Kidul, Para Perangkat Kelurahan, Ketua Karang Taruna, dan beberapa peserta kirab lainnya. Penjamasan diiringi dengan *Tembang Sekar Asmarandana* Pl 6 diteruskan *gending Santi Mulya*.

4. Makan tumpeng

Akhir kirab dilakukan acara makan tumpeng bersama. Makan tumpeng bersama ini dilakukan di halaman balai Kelurahan Cangkreng Kidul dengan dilakukan tahlil dan doa.



Gambar 3. Beberapa Kegiatan Kirab *Reresik Sumur Pitu*. (A) Peserta kirab, (B) Pengambilan air di mata air (sumur), (C) Berebut tumpeng buah (gunungan), (D) Pemain *sholawatan*, (E) Upacara jamasan, dan (F) Peserta kirab berfoto di depan tumpeng buah (gunungan)

Sumber: Adinugraha (2018)

5. Pertunjukan jarang kepong

Jarang kepong merupakan salah satu kesenian tradisional dari Kabupaten Purworejo. Kesenian ini terdiri atas penari (biasanya laki-laki) yang menunggangi semacam kuda buatan yang terbuat dari anyaman bambu. Selain itu, terdapat pula barong yang dimaikan dalam kostum seperti harimau. Kesenian ini diiringi dengan alat musik gamelan lengkap dengan penyanyinya. Dokumentasi Kirab *Reresik Sumur Pitu* dalam bentuk video dapat dilihat pada link Youtube <https://youtu.be/2W5wIV5AQXY>

B. Kajian Kearifan Lokal dan Budaya *Reresik Sumur Pitu*

1. Etnobiologi pada acara *Reresik Sumur Pitu*

Etnobiologi yang dimaksud dalam artikel ini dibatasi pada pemanfaatan organisme, yaitu *species* dan bagian yang digunakan dalam upacara. Pemanfaatan hewan yang digunakan dalam upacara ini adalah kuda (*Equus caballus*) yang digunakan oleh peserta kirab menuju *Sumur Pitu*. Selain itu, saat acara makan tumpeng bersama, terdapat hewan ternak yang digunakan sebagai tambahan lauk pada nasi tumpeng seperti ayam (*Gallus gallus*). Pemanfaatan tumbuhan lebih dominan digunakan dalam

upacara ini. Pemanfaatan tumbuhan yang dijelaskan pada artikel ini adalah *ubarampe* (sarana) yang digunakan oleh peserta kirab. Tumbuhan dan pemanfaatannya disajikan pada **Tabel 1**.

Tabel 1. *Species* pada Tumbuhan dan Pemanfaatannya pada Upacara *Reresik Sumur Pitu*

No	Nama lokal	Nama <i>species</i>	Kelompok*	Bagian yang digunakan
1	Kacang panjang	<i>Vigna unguiculata</i>	<i>Eudicots</i>	Buah
2	Jeruk	<i>Citrus x sinensis</i>	<i>Eudicots</i>	Buah
3	Salak	<i>Salacca zalacca</i>	<i>Monocots</i>	Buah
4	Pisang	<i>Musa acuminata</i>	<i>Monocots</i>	Buah
5	Semangka	<i>Citrullus lanatus</i>	<i>Eudicots</i>	Buah
6	Belimbing	<i>Averrhoa carambola</i> L.	<i>Eudicots</i>	Buah
7	Cabai	<i>Capsicum annum</i> L.	<i>Eudicots</i>	Buah
8	Wortel	<i>Daucus carota</i>	<i>Eudicots</i>	Umbi
9	Terung/terong	<i>Solanum melongena</i>	<i>Eudicots</i>	Buah
10	Nanas/nenas	<i>Ananas comosus</i> (L.) Merr.	<i>Monocots</i>	Buah
11	Apel	<i>Malus domestica</i> Borkh.	<i>Eudicots</i>	Buah
12	Mawar	<i>Rosa</i> sp.	<i>Eudicots</i>	Bunga
13	Melati	<i>Jasminum sambac</i>	<i>Eudicots</i>	Bunga
14	Sedap malam	<i>Polianthes tuberosa</i> L.	<i>Monocots</i>	Bunga
15	Bawang merah	<i>Allium cepa</i> var. <i>aggregatum</i> L.	<i>Monocots</i>	Umbi
16	Bambu	<i>Bambusa</i> sp.	<i>Monocots</i>	Batang

*Kelompok yang digunakan menggunakan nama kelompok yang disesuaikan dengan materi Biologi Kelas X SMA/MA

Pengamatan dilakukan terhadap tumpeng buah yang berupa gunung berisi hasil bumi (buah dan umbi) yang diletakkan dan diikat pada anyaman bambu. Selain itu, pengamatan juga dilakukan pada atribut yang dikenakan oleh peserta kirab. Bagian dari tumbuhan yang digunakan, antara lain buah (sebagian besar sebagai pelengkap gunung), bunga, umbi, dan batang.

Selanjutnya, tumbuhan tersebut dikelompokkan ke dalam kelompok *eudicots* dan *monocots*. Pengelompokkan ini didasarkan pada buku Urry *et al.* (2017) dan disesuaikan dengan materi Biologi kelas X. *Species* yang ditemukan termasuk dalam kelompok Angiospermae. Kemudian, *species* tersebut dikelompokkan ke dalam kelompok, yaitu *Amborella*, *Water lilies*, *Star Anise*, *Magnoliids*, *Monocots*, dan *Eudicots*. Pengelompokkan *species* disesuaikan dengan ke enam kelompok tersebut, tetapi lebih ditekankan pada kelompok *monocots* (monokotil) dan kelompok *eudicots* (dikotil). Pengelompokkan tersebut dapat dilihat pada **Tabel 1**.

Selain acara kirab, yang menjadi perhatian adalah keberadaan *Sumur Pitu* (sumur *Kemloko*) tersebut. Keunikan dari sumur (mata air) tersebut adalah tidak mengering walau daerah tersebut sedang mengalami musim kemarau. Hal ini dapat dilihat ketika puncak acara tersebut berlangsung, yaitu pada Sabtu, 4 Agustus 2018.

Apabila diamati, sumber mata air tersebut berada di bawah pohon-pohon besar yang dianggap mistis oleh beberapa orang (**Gambar 3.B**). Sumber mata air tersebut berada tepat disekitar atau di bawah pohon Gayam [*Inocarpus fagifer* (Parkinson ex Zollinger) Fosberg]. *Species* dari kelompok *eudicots* ini mampu menjaga sumber mata air di daerah tersebut. Masyarakat sekitar beranggapan bahwa pohon Gayam ini perlu terus dijaga karena berfungsi sebagai pelindung mata air.

Menurut Wawo *et al.* (2011:140-151), pohon Gayam yang banyak ditemukan di daerah lembab (tanah liat berpasir) ini juga memiliki kegunaan, seperti bahan pangan, pakan ternak, kayu bakar, benteng kali, pestisida herbal, serta tempat hidup burung hantu dan kelelawar. Senada dengan hal ini, Tetelay *et al.* (2011) mengatakan bahwa Gayam dapat digunakan sebagai bahan pangan alternatif dengan cara memakan buah yang sudah direbus dan membuat keripik Gayam.

2. Etnopedagogi pada acara *Reresik Sumur Pitu*

Pedagogi merupakan salah satu kompetensi yang harus dimiliki oleh guru termasuk guru Biologi. Menurut Hiryanto (2017:65), pedagogi berasal dari Bahasa Yunani dan dapat diartikan secara harfiah, yaitu memimpin anak. Pedagogi juga dapat bermakna mengajari anak (Bahasa Latin). Dalam Bahasa Inggris, istilah ini digunakan pada teori pengajaran terutama bagi guru untuk dapat memahami bahan ajar, mengenal siswa, dan menentukan cara pengajarannya. Etno dalam artikel ini berarti yang berkaitan dengan kearifan lokal dan budaya. Oleh karena itu, etnopedagogi yang dimaksud adalah cara mendidik siswa (anak) dengan mengintegrasikan nilai-nilai kearifan lokal dan budaya setempat.

Etnopedagogi juga dapat berarti pendidikan untuk mempelajari budaya dari berbagai bidang (Sari & Ganes Gunansyah, 2018:1769), termasuk di dalamnya nilai-nilai, nasihat, filosofi hidup oleh berbagai etnik dan suku (Hak, 2019: 279-296), yang juga merupakan suatu bentuk aktualisasi pembelajaran berbasis kearifan lokal

(Oktavianti & Yuni Ratnasari, 2018: 150-154). Oleh karena itu, etnopedagogi juga dapat diartikan sebagai pengintegrasian nilai-nilai kearifan lokal dan budaya dalam pembelajaran yang dapat ditularkan oleh guru kepada siswa termasuk di dalamnya aspek pengetahuan, keterampilan, dan sikap.

Peran guru menjadi sangat penting dalam menginformasikan sebuah kearifan lokal dan budaya kepada siswa. Hal ini penting agar tidak terjadi kesalahpahaman nilai yang ada di kearifan lokal dan budaya setempat. Oleh karena itu, guru juga harus mau membuka diri untuk menerima kearifan lokal dan budaya di tempat di mana guru dan siswa tinggal.

Berdasarkan Permendikbud Nomor 21 tahun 2016 tentang Standar Isi Pendidikan Dasar dan Menengah, di mana terdapat 4 (empat) kompetensi yang harus dimiliki oleh siswa, antara lain sikap spiritual, sikap sosial, pengetahuan dan keterampilan. Kompetensi pengetahuan dan keterampilan sudah dibahas pada **point B.1** yaitu kajian etnobiologi. Pada sub topik etnopedagogi ini akan meninjau dari segi nilai-nilai yang dapat diambil dari *Reresik Sumur Pitu*. Nilai-nilai tersebut berupa sikap spiritual dan sikap sosial yang disajikan pada **Tabel 2**.

Tabel 2. Nilai Sikap Spiritual dan Sikap Sosial pada *Reresik Sumur Pitu**

No	Kompetensi	Indikator	Tampak pada Kegiatan
1	Sikap Spiritual	<ul style="list-style-type: none"> Berdoa sebelum dan setelah melakukan kegiatan Bersyukur atas nikmat dan karunia Tuhan Memelihara hubungan baik antar sesama umat beragama yang lain Menghargai makhluk ciptaan Tuhan 	<ul style="list-style-type: none"> Sebelum dan sesudah acara dilakukan doa, bahkan di setiap ritual acara Iringan <i>sholawatan</i> terdengar saat arak-arakan Kirab, berebut gunung hasil Bumi, dan makan tumpeng bersama Dihadiri oleh warga masyarakat yang berbeda agama, meskipun sebagian besar masyarakat beragama Islam Memelihara dan merawat pohon Gayam sebagai pohon yang melindungi sumber mata air
2	Sikap Sosial (Jujur)	<ul style="list-style-type: none"> Mengungkapkan keadaan sebenarnya sesuai fakta Tidak plagiat hasil karya orang lain 	<ul style="list-style-type: none"> Dilakukan kajian mendalam termasuk dari sisi historisnya oleh panitia sebelum acara <i>Reresik Sumur Pitu</i> diadakan Walaupun di daerah lain memiliki ritual yang serupa tetapi tata laksana dan spirit dari

No	Kompetensi	Indikator	Tampak pada Kegiatan
			acara <i>Reresik Sumur Pitu</i> pasti berbeda dari yang ritual yang serupa
3	Sikap Sosial (Disiplin)	<ul style="list-style-type: none"> Tertib dalam melakukan kegiatan 	<ul style="list-style-type: none"> Acara berlangsung tanpa halangan atau kekacauan. Peserta baik petugas dan warga dengan tertib melihat jalannya acara. Berebut gunungan bukanlah menunjukkan sesuatu yang tidak tertib. Namun, sebagai bentuk sukacita warga atas nikmat dari Tuhan. Semua orang berbaur menjadi satu tanpa memandang suku dan agama.
4	Sikap Sosial (Santun)	<ul style="list-style-type: none"> Menghormati orang lain Menempatkan diri dalam bicara Mengucapkan terimakasih Meminta izin jika ada keperluan 	<ul style="list-style-type: none"> Acara tersebut terselenggara juga karena nasihat dari orang yang dituakan di daerah tersebut. Panitia yang berbaur antara tua dan muda menjadi bukti saling menghormati antar generasi. Termasuk mengundang pejabat daerah sebagai wujud menghormati pimpinan. Acara dilangsungkan menggunakan Bahasa Jawa di mana Bahasa Jawa memiliki tingkatan yang mewajibkan orang untuk mengetahui jenis Bahasa Jawa yang digunakan (ngoko, krama madya, krama inggil, atau Jawa kuno) Setiap akhir kegiatan selalu diucapkan ungkapan rasa terimakasih kepada pihak yang membantu dan meramaikan acara. Acara berlangsung dengan izin pejabat dan keamanan setempat dengan dibuktikan adanya personil keamanan. Meminta izin juga dilakukan kepada sesepuh dan makhluk gaib yang ada di sekitar <i>Reresik Sumur Pitu</i>. Hal ini juga menjadi pelajaran agar masyarakat tidak semena-mena atau bertindak tidak terpuji di tempat yang baru. Beberapa orang percaya bahwa di dunia ini terdapat makhluk gaib yang tidak semua orang dapat melihatnya. Oleh karena itu, sebaiknya kita menghormati sesama penghuni Bumi bukan berarti menyembah makhluk gaib tersebut.
5	Sikap Sosial (Peduli)	<ul style="list-style-type: none"> Membantu orang dalam melakukan kegiatan Peduli terhadap lingkungan 	<ul style="list-style-type: none"> Acara tersebut terlaksana karena ada kerjasama, gotong royong, toleransi, dan kedamaian antara panitia dan warga setempat sehingga bisa berjalan dengan lancar. Pelaksanaan kirab <i>Reresik Sumur Pitu</i> menjadi tanda bahwa warga sekitar peduli terhadap kelestarian dan keberadaan sumber mata air

No	Kompetensi	Indikator	Tampak pada Kegiatan
			(sumur) yang sudah ada sejak zaman dahulu. Pelestarian tanaman Gayam di sekitar mata air menjadi bukti nyata kepedulian warga
6	Sikap Sosial (Tanggung jawab)	<ul style="list-style-type: none"> Melaksanakan tugas sesuai <i>jobs description</i> Berani mengambil risiko atas hal yang dilakukan 	<ul style="list-style-type: none"> Setiap peserta baik panitia atau warga mengambil peran sesuai tugas masing-masing. Hal ini terlihat dari pembagian peran seperti dijelaskan di subtopic A.1. Acara ini dikemas menjadi acara kebudayaan desa yang baru pertama diadakan. Hal ini menunjukkan bahwa panitia dan warga sekitar berani mengambil risiko terhadap keberhasilan suatu acara. Acara tersebut juga mendobrak stigma terhadap kesan angker <i>Reresik Sumur Pitu</i> yang sebenarnya warisan yang perlu dilestarikan.
7	Sikap Sosial (Responsif)	<ul style="list-style-type: none"> Berperan aktif dalam kegiatan Berpikir dan berwawasan maju 	<ul style="list-style-type: none"> Setiap peserta baik panitia atau warga ikut aktif dalam acara tersebut. Meskipun hanya sebagai penonton, tetapi acara tersebut masih ramai hingga acara selesai. Hal ini membuktikan bahwa warga antusias terhadap acara tersebut. Pengemasan kearifan lokal dalam bentuk kebudayaan seperti dilakukan oleh warga Cangkep Kidul merupakan bentuk dari cara berpikir untuk kemajuan desa/kelurahan.
8	Sikap Sosial (Pro aktif)	<ul style="list-style-type: none"> Inisiatif dalam melakukan kegiatan Mampu membaca dan memanfaatkan peluang 	<ul style="list-style-type: none"> Ide yang muncul dalam setiap kegiatan merupakan wujud inisiatif dari warga setempat bukan dari luar daerah Terangkatnya <i>Reresik Sumur Pitu</i> sebagai agenda tahunan warga Cangkep Kidul dapat membuktikan bahwa warga desa mampu membaca peluang potensi yang ada di daerahnya. Hal ini bisa menginspirasi daerah lain untuk terus berinovasi.

* diadaptasi dari Adinugraha (2019: 21-22)

C. Potensi *Reresik Sumur Pitu* sebagai Pendekatan Kearifan Lokal dan Budaya pada Pelajaran Biologi

Pemaparan pada uraian B dan C dapat menggambarkan bahwa *Reresik Sumur Pitu* dapat berpotensi sebagai Pendekatan Kearifan Lokal dan Budaya pada pelajaran Biologi. Aspek yang dilihat dari *Reresik Sumur Pitu* bukan hanya dari kajian etnobiologi tetapi dari etnopedagogi.

Pendekatan Kearifan Lokal dan Budaya ini dapat digunakan sebagai alternatif pendekatan pada pembelajaran Kurikulum 2013. Bahkan, apabila Kurikulum berganti pendekatan ini masih bisa digunakan. Hal ini karena pendekatan ini memiliki prinsip-prinsip, antara lain *student centered learning*, *joyful learning*, *meaningful learning*, *scientific learning*, dan *local wisdom and cultural learning* (Adinugraha, 2018: 25).

Pembelajaran berbasis lingkungan sekitar akan membuat siswa merasa tidak asing dalam belajar Biologi. Pembelajaran akan menjadi lebih nyata jika sumber belajar dari materi lokal dapat dimanfaatkan dalam pembelajaran, seperti kearifan lokal, potensi lokal, dan permasalahan lokal (Pradietha *et al.*, 2014: 117). Pembelajaran dengan mendayagunakan potensi lokal akan memberikan keunggulan, antara lain sebagai pembelajaran kontekstual, pendayagunaan dan pelestarian keunggulan lokal, serta mencetak generasi berkarakter (Mumpuni, 2013: 1-7).

Guru sebagai fasilitator dalam pembelajaran harus mengetahui terlebih dahulu kearifan lokal dan budaya di daerah sekitar sekolah. Hal ini sesuai dengan tulisan Kahar *et al.* (2018:13-16) yang mengatakan bahwa guru harus mampu dalam mengemas potensi lokal yang ada di sekitar lingkungan sekolah dan wajib diketahui oleh guru agar pembelajaran efisien dan efektif.

Dalam pembelajaran Biologi, guru harus mampu mengidentifikasi dan menganalisis Kompetensi Dasar Biologi SMA/MA yang sekiranya bisa diintegrasikan dengan Pendekatan Kearifan Lokal dan Budaya. Berdasarkan hasil analisis penulis, topik Biologi Kelas X yang bisa digunakan menggunakan Pendekatan Kearifan Lokal dan Budaya adalah sebagai berikut.

1. Biologi sebagai ilmu pengetahuan. Topik ini meliputi pemanfaatan Biologi dan karakteristik Biologi. Pada topik ini, siswa bisa diajak untuk melihat potensi lokal di daerah sekitar.
2. Klasifikasi organisme. Topik ini meliputi tata nama ilmiah dan sejarah klasifikasi. Pada topik ini, siswa bisa diajak untuk mengelompokkan atau mengklasifikasi organisme yang menjadi potensi daerah, seperti hewan atau tanaman yang menjadi potensi lokal.

3. Keanekaragaman Hayati. Topik ini meliputi keanekaragaman hayati dan jenisnya serta pelestariannya. Pada topik ini, siswa bisa diajak untuk mengidentifikasi keanekaragaman hayati apa saja yang ada di sekitar dan pemanfaatannya.
4. Enam *kingdom* (*Eubacteria*, *Archaeobacteria*, *Protista*, *Fungi*, *Plantae*, dan *Animalia*). Topik ini meliputi anggota dari 6 (enam) *kingdom* yang dibagi menjadi beberapa bab. Pada topik ini, siswa bisa diajak untuk mengamati dan menganalisis potensi organisme yang ada di daerah termasuk pemanfaatannya. Sebagai contoh, jamu atau obat-obatan yang dimanfaatkan untuk menjaga imunitas tubuh untuk melawan penyakit. Atau contoh lain, pemanfaatan hewan untuk upacara adat dan keagamaan.
5. Ekosistem dan Isu Lingkungan. Topik ini mengenai ekosistem dan komponennya serta isu lingkungan. Pada topik ini, siswa bisa diajak untuk melihat kearifan lokal dalam menjaga alam di daerah masing-masing.

Integrasi topik budaya ke dalam Biologi memang tidak lepas dari peran guru dan siswa. Guru dan siswa harus mau membuka diri untuk melihat potensi kearifan lokal dan budaya yang terdapat di daerah sekitar. Hal ini selain untuk menambah wawasan tentang materi Biologi, juga dapat meningkatkan rasa cinta tanah air. Dengan mengenal dan memahami bahwa pelestarian kearifan lokal dan budaya itu penting, maka akan menjaga keutuhan bangsa dan mempertahankan jati diri bangsa. Kearifan lokal dan budaya bukanlah sesuatu yang kuno, tetapi ternyata bisa dijadikan pedoman dalam menciptakan pengetahuan-pengetahuan baru tanpa menghilangkan nilai-nilai atau falsafah-falsafah yang diturunkan oleh nenek moyang terdahulu.

KESIMPULAN

Kajian secara etnobiologi dan etnopedagogi yang sudah dilakukan menyimpulkan bahwa *Reresik Sumur Pitu* berpotensi sebagai Pendekatan Kearifan Lokal dan Budaya pada pelajaran Biologi. Topik yang bisa diintegrasikan dengan *Reresik Sumur Pitu* antara lain Biologi sebagai Ilmu Pengetahuan, Keanekaragaman Hayati, *Kingdom Plantae*, *Kingdom Animalia*, Ekosistem dan Isu Lingkungan. *Reresik Sumur Pitu* berpotensi sebagai sumber belajar karena memuat kompetensi yang disarankan

oleh Kurikulum 2013, yaitu kompetensi sikap spiritual, kompetensi sikap sosial, kompetensi pengetahuan, dan kompetensi keterampilan. Selain menambah pengetahuan, pendekatan kearifan lokal dan budaya berpotensi sebagai penumbuh rasa nasionalisme dan bangga akan potensi daerahnya.

DAFTAR PUSTAKA

- Adinugraha, F. 2018. Tari dolalak sebagai bentuk pendekayan kearifan lokal dan budaya pada mata pelajaran Biologi. *EDUKA Jurnal Pendidikan, Hukum, dan Bisnis*, 4 (1): 23-39.
- Adinugraha, F. 2019. *Buku Guru: Biologi Kelas X SMA*. Jakarta: Puskurbuk Kemdikbud.
- Andriyatmoko, A.D. 2017. Wilayah Yurisdiksi Pengadilan Agama Purworejo. <https://pa-purworejo.go.id/tentang-pengadilan/profile-pengadilan/wilayah-yurisdiksi> [diakses 07 Maret 2020, pukul 14.35 WIB].
- Dinas Perumahan Rakyat dan Pemukiman. Profil Kondisi Geografis Kabupaten Purworejo. http://si.disperakim.jatengprov.go.id/umum/detail_kondisi_geo/27 [diakses 07 Maret 2020, pukul 20.10 WIB].
- Hak, P. 2019. Etnopedagogik pada masyarakat Suku Muna, Tolaki, dan Bajo di Sulawesi Tenggara (strategi pengintegrasian kearifan lokal dalam pembelajaran sejarah untuk penguatan karakter siswa). *Seminar Nasional Sejarah ke-4 Jurusan Pendidikan Sejarah Universitas Negeri Padang*, 279-296.
- Hiryanto, H. 2017. Pedagogi, andragogi, dan heutagogi serta implikasinya dalam pemberdayaan masyarakat. *Dinamika Pendidikan*, 22 (1): 65-71.
- Iskandar, J. 2016. Etnobiologi dan keragaman budaya di Indonesia. *Umbara: Indonesian Journal of Anthropology*, 1 (1): 27-42.
- Kahar, AP & Kiki Damayanti. 2018. Pemanfaatan potensi lokal sebagai pondasi konstruktivisme guru Biologi Kabupaten Kubu Raya mewujudkan *learning biology problem orientation*. *Al-khidmah*, 1: 13-16.
- Kristiyanto, E.N. 2017. Kedudukan kearifan lokal dan peranan masyarakat dalam penataan ruang di daerah. *Jurnal Rechtsvinding: Media Pembinaan Hukum Nasional*, 6 (2): 159-177.
- Kurnianto, R. 2016. Kearifan lokal sebagai media komunikasi membangun peradaban unggul. *Seminar Universitas Muhammadiyah Ponorogo*, 1-11.
- Kurniawan, I.S & Rifki Survani. 2017. Integrasi etnopedagogi dalam mengembangkan model pembelajaran Biologi. *Jurnal Konseling dan Pendidikan*, 6 (1): 15-24.

- Makhasin, M. 2018. *Kitab Reresik Sumur Pitu*. Purworejo: Patria Publishing.
- Maridi, M. 2015. Mengangkat budaya dan kearifan lokal dalam sistem konservasi Tanah dan Air. *Proceeding Biology Education Conference*, 20-39.
- Mumpuni, K.E. 2013. Potensi pendidikan keunggulan lokal berbasis karakter dalam pembelajaran Biologi di Indonesia. *Proceeding Seminar Nasional X Pendidikan Biologi FKIP UNS*, 1-7.
- Nasruddin, N., Siti Dloyana Kusumah, Bambang H.S Purwana, & Ade M. Kartawinata. 2011. *Buku kearifan lokal di tengah modernisasi*. Jakarta: Kementerian Kebudayaan dan Pariwisata Republik Indonesia.
- Oktavianti, I & Yuni Ratnasari. 2018. Etnopedagogi dalam pembelajarn di Sekolah Dasar melalui media berbasis kearifan lokal. *Jurnal Refleksi Edukatika*, 8 (2): 150-154.
- Pradietha, E.T., Meilinda Meilinda & Khoiron Nazip. 2014. Identifikasi materi lokal sebagai sumber belajar sains biologi SMP di Kabupaten Muara Enim. *Jurnal Pembelajaran Biologi: Kajian Biologi dan Pembelajarannya*, 1 (2): 115-126.
- Sari, R.N & Ganes Gunansyah. 2018. Batik gedhog Desa Kedungrejo-Tuban sebagai sumber belajar berbasis etnopedagogi di sekolah dasar. *JPGSD*, 6 (10): 1769-1780.
- Tetelay, F.F & Ludia Siahaya. 2018. Keberadaan dan potensi gayam (*Inocarpus edulis*) sebagai pohon penghasil pangan alternatif di Kabupaten Seram bagian barat Provinsi Maluku. *Jurnal Hutan Pulau-Pulau Kecil*, 1 (4): 310-320.
- Urry, LA., Michael L. Chain, Steven A. Wasserman, Peter V. Minorsky & Jane B. Reece. 2017. *Biology: Campbell Eleventh Edition*. New York: Pearson.
- Wawo, A.H, Ninik Setyowati & Ning Wikan Utami. 2011. Studi persebaran dan pemanfaatan gayam [(*Inocarpus fagifer* (Parkinson ex Zollinger)] di Daerah Istimewa Yogyakarta. *Biosfera*, 28 (3): 140-151.
- Wikipedia. 2020. Cangkreng Kidul, Purworejo, Purworejo. *Online at <https://id.wikipedia.org/>* [diakses 07 Maret 2020, pukul 18.15].